

30-5-2024

QuickScan flora en fauna

Aaldonksestraat ong., Ven-
Zelderheide

BNL advies
Landschapsarchitectuur en ecologisch advies

R.J.L. Bijvelds (Rik)
ECOLOGOOG BNL ADVIES

Verkennd onderzoek naar de aanwezigheid van vaste rust- en verblijfplaatsen van beschermde flora en fauna, op en rondom de locatie:

Aaldonksestraat ong. Ven-Zelderheide

Colofon:

Opgesteld door: BNL advies
Telefoonstraat 2
5428 GJ Venhorst
T: 06 18 90 46 06
E: info@bnladvies.nl
W: www.bnladvies.nl

Projectlocatie: Aaldonksestraat ong.
6599 CB Ven-Zelderheide

Status: definitief
Versie: 23102.QFF
Datum: 30-5-2024
Auteur: Ing. R.J.L. Bijvelds (Rik)

BNL advies
Landschapsarchitectuur en ecologisch advies

© copyright BNL advies 2023

Niets uit deze uitgave mag worden verveelvoudigd en/of openbaar worden gemaakt door middel van druk, fotokopie, microfilm of welke wijze dan ook, zonder voorafgaande schriftelijke toestemming van de auteursrechthebbende. BNL advies kan door opdrachtgever niet aansprakelijk worden gesteld voor schade die voortvloeit uit gebruik van data of gegevens of door toepassing van aanbevelingen en conclusies, die zijn opgenomen in deze rapportage.

Inhoud

Colofon:	1
1. Inleiding	4
2. Toelichting onderzoekskader	5
2.1 Wet natuurbescherming	5
2.1.1 Bescherming van gebieden.....	5
2.1.2 Bescherming van soorten.....	5
2.1.3 Bescherming van houtopstanden.....	5
2.2 Verordening ruimte	5
3. Omschrijving plangebied	7
3.1 Algemeen.....	7
3.2 Voorgenomen ontwikkeling.....	7
3.2.1 Te ontwikkelen kavel	8
3.2.2 Beplantingen in directe omgeving	9
3.2.3 Vooronderzoek.....	9
4. Onderzoekresultaten beschermde soorten	10
4.1 Algemeen.....	10
4.2 Soorten vogelrichtlijn	10
4.2.1 Vogels met jaarrond beschermde nesten	10
4.2.2 Vogels met niet- jaarrond beschermde nesten (Categorie 5)	11
4.2.3 Algemene broedvogels	11
4.2.4 Werken binnen het broedseizoen	11
4.3 Soorten Habitatrichtlijn.....	12
4.3.1 Vleermuizen	12
4.3.2 Overige Habitatrichtlijn soorten	12
4.4 Nationaal beschermde soorten.....	12
4.4.1 Amfibieën en reptielen	13
4.4.2 Libellen	13
4.4.3 Dagvlinders	13
4.4.4 Vaatplanten	13
4.4.5 Effectbeoordeling en toetsing	13

5.	Conclusies en aanbevelingen	14
5.1	Soorten Vogelrichtlijn	14
5.1.1	Vogels met jaarrond beschermde nesten	14
5.1.2	Vogels met niet- jaarrond beschermde nesten (Categorie 5)	14
5.1.3	Algemene broedvogels	14
5.2	Soorten Habitatrichtlijn.....	15
5.2.1	Vleermuizen	15
5.2.2	Overige habitatrichtlijnsoorten	15
5.3	Nationaal beschermde soorten.....	15
5.4	Aanbevelingen/ natuur-inclusief bouwen.....	15
6.	Conclusie	16

1. Inleiding

Aanleiding

Op verzoek van de initiatiefnemer is op woensdag 10 mei 2023 en maandag 6 mei 2024 een quickscan flora en fauna uitgevoerd in het kader van de Wet natuurbescherming. De ecologische quickscan bestaat uit een veldonderzoek op locatie en bijbehorende verslaglegging.

Doel

Doel van deze quickscan is het verkrijgen van informatie over de aanwezigheid van beschermde flora en fauna en dan voornamelijk de aanwezigheid van tijdelijke of vaste rust- en verblijfplaatsen. Deze informatie is nodig ten behoeve van de voorgenomen ontwikkelingen op de locatie: Aaldonksestraat ong. te Ven-Zelderheide.

De geplande ontwikkeling betreft de realisatie van een nieuwe woning op een agrarisch kavel. Op de kavel en in de aangrenzende woning(en) en bijgebouwen kunnen beschermde flora en fauna voorkomen, welke geïnventariseerd kunnen worden gedurende de quickscan flora en fauna.

Doormiddel van een oriënterend bronnen- en veldonderzoek zal worden onderzocht of de voorgenomen ontwikkelingen kunnen leiden tot een overtreding van verbodsbepalingen voor (potentieel) aanwezige soorten flora en fauna.

De quickscan richt zich op het verkrijgen van een geïnformeerd beeld van de mogelijke consequenties vanuit de natuurwetgeving en -beleid. Op basis daarvan worden uitspraken gedaan over de (mogelijke) effecten van de voorgenomen ontwikkeling en de eventueel noodzakelijke vervolgstappen.

2. Toelichting onderzoekskader

2.1 Wet natuurbescherming

Per 1 januari 2017 is de Wet natuurbescherming (Wnb) van kracht. Deze nieuwe wet is een vervanging en samenbundeling van drie voorgaande wetten; de Natuurbeschermingswet 1998, de Boswet en de Flora- en faunawet¹. Tevens heeft er een decentralisatie van het bevoegd gezag plaatsgevonden: per 1 januari 2017 zijn de provincies verantwoordelijk voor de vergunningen en ontheffingen. De Wnb is op te delen in grofweg drie delen:

2.1.1 Bescherming van gebieden

De Wnb richt zich met de bescherming van natuurgebieden uitsluitend op Natura 2000-gebieden. Natura 2000 is een Europees netwerk van beschermde natuurgebieden. In Natura 2000-gebieden worden bepaalde diersoorten en hun natuurlijke leefomgeving beschermd om de biodiversiteit te behouden. Invloeden (ook van buitenaf) mogen deze instandhoudingsdoelstellingen niet in gevaar brengen.

2.1.2 Bescherming van soorten

De Wnb onderscheidt drie verschillende beschermingsregimes, met elk hun eigen verbodsbepalingen (zie tabel 1). De eerste twee categorieën zijn gebaseerd op de door de Europese Unie opgestelde Vogelrichtlijn (uit 1979) en de Habitatrichtlijn (uit 1992). Het derde beschermingsregime betreft soorten die niet op Europees niveau beschermd zijn, maar wel op landelijk niveau: de Nationaal beschermde soorten (in de wet aangeduid als “andere soorten”). Als bevoegd gezag heeft iedere afzonderlijke provincie (een aantal) algemene soorten uit deze derde categorie vrijgesteld van ontheffingsplicht. Wel geldt altijd voor alle soorten de algemene zorgplicht. Deze zorgplicht houdt in dat men bij werkzaamheden met mogelijk negatief effect op planten en dieren, maatregelen dient te nemen (binnen wat redelijkerwijs van men verwacht kan worden) om onnodige schade aan planten of dieren te voorkomen².

2.1.3 Bescherming van houtopstanden

De bescherming van houtopstanden betreft voornamelijk een voortzetting van de Boswet en richt zich op de instandhouding van het bosareaal. Bij houtopstanden groter dan 10 are of 20 rijbomen en gelegen buiten de bebouwde kom geldt een meldplicht, herplantplicht en mogelijke oplegging van een kapverbod.

2.2 Verordening ruimte

In de Verordening ruimte is het Natuurnetwerk Nederland (NNN) vastgelegd. Het Natuurnetwerk Nederland (NNN) is een netwerk van groene gebieden, voorheen bekend als de Ecologische Hoofdstructuur (EHS). In Limburg de goudgroene natuurzone, bronsgroene landschapszone of het Nationaal Landschap Zuid-Limburg genaamd. De gebieden worden beschermd via het planologisch kader. Dit alles is verankerd in de bestemmingsplannen waarin de regels uit de provinciale Verordening ruimte zijn verwerkt. Het ruimtelijke beleid van de goudgroene natuurzone kent het “nee, tenzij” principe en is gericht op ‘behoud, herstel en ontwikkeling van de wezenlijke waarden en kenmerken’ van de goudgroene natuurzone.

Naast de drie gebieden, kan de provincie planologische bescherming aan gebieden toekennen door hen aan te wijzen als “bijzondere provinciale natuurgebieden” of “bijzondere provinciale landschappen”. Hierbij is bijvoorbeeld te denken aan de bescherming van belangrijke weidevogelgebieden. Iedere provincie kan een eigen invulling geven aan bijvoorbeeld compensatie. Het beschermingsregime van overige op provinciaal niveau beschermde gebieden kan sterk verschillen tussen provincies.

Beschermingsregime soorten Vogelrichtlijn § 3.1 Wnb	Beschermingsregime soorten Habitatrichtlijn § 3.2 Wnb	Beschermingsregime Nationaal beschermde soorten (andere soorten) § 3.3 Wnb
Art 3.1lid 1 Het is verboden in het wild levende vogels opzettelijk te doden of te vangen.	Art 3.5 lid 1 Het is verboden soorten in hun natuurlijke verspreidingsgebied opzettelijk te doden of te vangen.	Art 3.10 lid 1a Het is verboden soorten opzettelijk te doden of te vangen.
Art 3.1lid 2 Het is verboden opzettelijk nesten, rustplaatsen en eieren van vogels te vernielen of te beschadigen, of nesten van vogels weg te nemen.	Art 3.5 lid 4 Het is verboden de voortplantingsplaatsen of rustplaatsen van dieren te beschadigen of te vernielen.	Art 3.10 lid 1b Het is verboden de vaste voortplantingsplaatsen of rustplaatsen van dieren opzettelijk te beschadigen of te vernielen.
Art 3.1lid 3 Het is verboden eieren te rapen en deze onder zich te hebben.	Art 3.5 lid 3 Het is verboden eieren van dieren in de natuur opzettelijk te vernielen of te rapen.	Niet van toepassing
Art 3.1lid 4 en lid 5 Het is verboden vogels opzettelijk te storen, tenzij de storing niet van wezenlijke invloed is op de staat van instandhouding van de desbetreffende vogelsoort.	Art 3.5 lid 2 Het is verboden dieren opzettelijk te verstoren.	Niet van toepassing
Niet van toepassing	Art 3.5 lid 5 Het is verboden plantensoorten in hun natuurlijke verspreidingsgebied opzettelijk te plukken en te verzamelen, af te snijden, te ontwortelen of te vernielen.	Art 3.10 lid 1c Het is verboden plantensoorten in hun natuurlijke verspreidingsgebied opzettelijk te plukken en te verzamelen, af te snijden, te ontwortelen of te vernielen.

Tabel 1. Soortenbescherming en verbodsbepalingen.

3. Omschrijving plangebied

3.1 Algemeen

Het plangebied is gelegen ten westen van Ven-Zelderheide, in de gemeente Gennepe, liggende in de provincie Limburg (zie afbeelding 1).



Afbeelding 1: De projectlocatie ten westen Ven-Zelderheide, is globaal weergegeven binnen de rode cirkel. Bron: Kadviewer, datum: 12-06-2023

3.2 Voorgenomen ontwikkeling

De geplande ontwikkeling betreft de realisatie van een nieuwe woning op een agrarisch kavel. Op de kavel en in de aangrenzende woning(en) en bijgebouwen kunnen beschermde flora en fauna voor komen, welke geïnventariseerd kunnen worden gedurende de quickscan flora en fauna.

Het plangebied / de onderzochte omliggende gronden, zijn in afbeelding 2 weergegeven. Het betreft agrarisch kavel gelegen ten westen van een bestaande woning met bijgebouwen en tuin met beplantingen.

Tijdens het veldbezoek is een quickscan uitgevoerd op de projectlocatie en is gezocht naar de aanwezigheid van beschermde flora en fauna en de daarbij behorende vaste rust- en verblijfplaatsen.

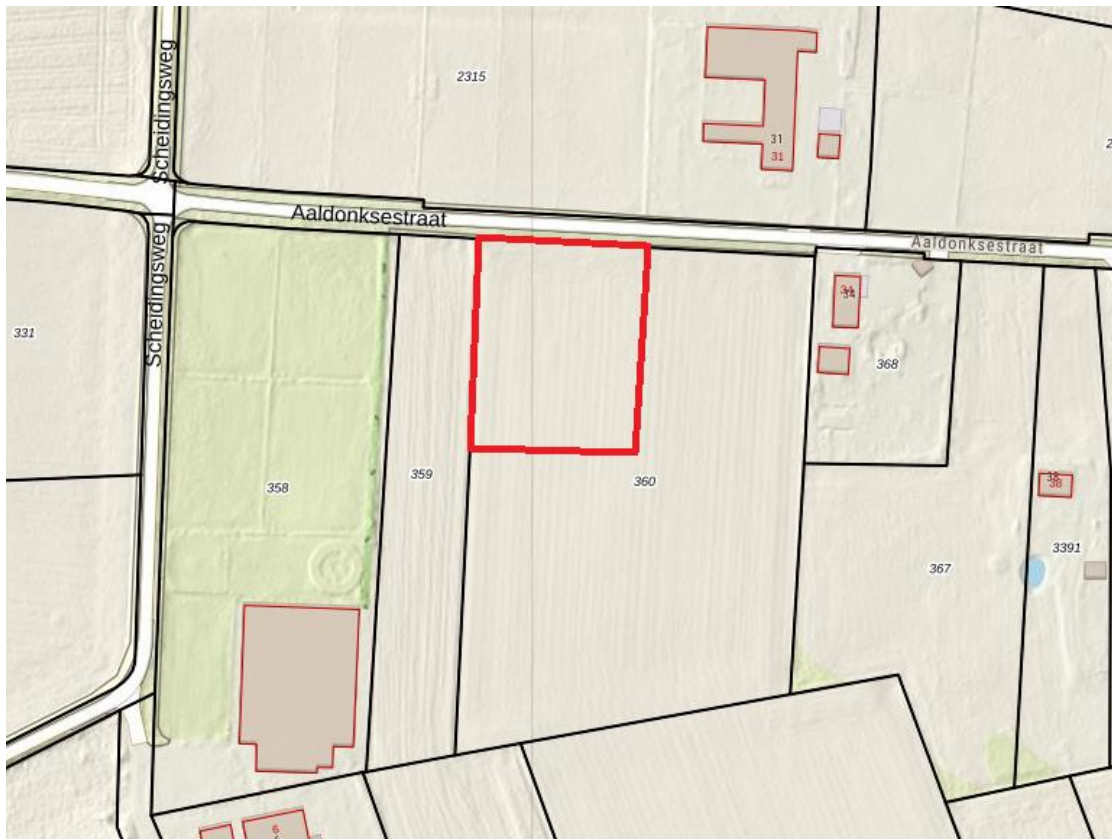

Afbeelding 2: De kavel met kavelnummer: 360 (binnen rood kader) waarbinnen de ontwikkeling plaats gaat vinden, is weergegeven binnen het rood kader. Bron: Kadviewer, datum: 30-05-2024

3.2.1 Te ontwikkelen kavel

Op kavel 360 en in de direct aangrenzende omgeving (zie afbeelding 3 en 4) kunnen diverse beschermde dier- en vogelsoorten voor komen zoals uilen, huismussen en vleermuizen (in bebouwingen) en hun essentieel leefgebied nabij bebouwingen. Maar ook andere dier- en vogelsoorten kunnen de kavel en aangrenzende bebouwingen gebruiken binnen het broedseizoen om te nestelen, of te verblijven en/ of foerageren.



Afbeelding 3 en 4: De te ontwikkelen kavel en directe omgeving. Bron: BNL advies. Datum: 06-05-2024

3.2.2 Beplantingen in directe omgeving

Aangrenzend en verspreid op de (aangrenzende) kavels zijn struweelhagen, heesters, landschapsbomen en diverse kruidachtige begroeiing aanwezig. Tijdens de rondgang dienen aangrenzende beplantingen en bomen goed gecontroleerd te worden op bestaande nesten, holttes en spleten, welke gebruikt kunnen worden door vogels en vleermuizen.

Beoordeeld moet worden of de geplande werkzaamheden een negatief effect hebben op (beschermde) soorten flora en fauna op de kavel. Dit zal afhankelijk zijn van de soorten die voor komen, en op welke wijze zij het gebied gebruiken (groeiplaats, voortplantingsplaats, verblijfplaats of foerageerplaats). Elke functie kent een ander beschermingsregime.



Afbeelding 5 en 6: De aangrenzende bebouwingen en beplantingen. Bron: BNL advies. Datum: 06-05-2024

3.2.3 Vooronderzoek

Voorafgaand aan het bezoek op de projectlocatie is de NDFF geraadpleegd om te bekijken welke soorten aanwezig zijn in het gebied, om daarop de quickscan aan te passen. De projectlocatie valt binnen de kilometerhokken 198-413.

Het belangrijkste wat opviel is dat in de directe omgeving (atlasblok van 5x5 km) diverse beschermde soorten flora en fauna voorkomen. Beoordeeld moet worden door middel van een veldbezoek of beschermde soorten ook mogelijk gebruik maken van het gebied/aanwezig zijn in het gebied.

Gezien de ligging van het perceel en de aanwezigheid van beplantingen in de directe omgeving, was het dus belangrijk om het gebied goed te inventariseren op beschermde vaatplanten/ groeilocaties, aanwezige holttes / mogelijke verblijfplaatsen, voortplantings-, en nestlocaties van zoogdieren en vogelsoorten.

4. Onderzoeksresultaten beschermde soorten

4.1 Algemeen

De kavel en omliggende gronden zijn op woensdag 10 mei 2023 en maandag 6 mei 2024 visueel geïnspecteerd en gecontroleerd op de (mogelijke) aanwezigheid van beschermde soorten of de nesten/ verblijfslocaties daarvan. Waar tijdens de quickscan vooral op gelet/ naar gezocht is zijn de volgende soorten:

- Nesten in bomen/ beplantingen van vogels in de directe omgeving van het plangebied
- Holtes en spleten/ scheuren in bomen welke door vogels gebruikt worden
- Holtes en spleten/ scheuren in de aangrenzende bebouwing welke door vogels en vleermuizen gebruikt worden
- Mogelijke verblijfplaatsen voor vogels en vleermuizen onder het dak of achter gevelbekleding van aangrenzende bebouwingen
- Beschermde plantsoorten binnen- en nabij het plangebied
- Mogelijke verblijfplaatsen en holen van marterachtigen binnen- en nabij het plangebied

4.2 Soorten vogelrichtlijn

4.2.1 Vogels met jaarrond beschermde nesten

Het plangebied, is mogelijk geschikt voor vaste rust- en verblijfplaatsen van vogelsoorten met jaarrond beschermde nesten in aangrenzende gebouwen en beplantingen.

Huismus. Van de huismus zijn vaste voortplantings- en verblijfplaatsen aanwezig in de aangrenzende woning en bijgebouwen ten oosten van het plangebied. Het deel van de te ontwikkelen kavel (intensief akkerland) wordt niet bestempeld als essentieel leefgebied van de huismus, aangezien er geen belangrijk foerageergebied hier aanwezig is en er geen belangrijke schuil- en foerageerplaatsen aanwezig zijn. Duidelijk was tijdens het veldbezoek dat de huismussen zich concentreren op- en nabij de bebouwingen en direct aangrenzende beplantingen (ten oosten van de bestaande woning op het buurkavel). Een verder nader onderzoek naar het essentieel leefgebied van de huismus en negatief effect op de huismus, wordt dan ook niet nodig geacht

Gierzwaluw. Voor gierzwaluwen is het projectgebied zelf niet geschikt. Gierzwaluwen komen niet/ nauwelijks voor in een buitengebied en hebben de voorkeur voor lintbebouwing in dorpen en steden. Aan bestaande bebouwingen worden geen werkzaamheden uitgevoerd, nader onderzoek naar de aanwezigheid van de gierzwaluw wordt dan ook niet nodig geacht.

Uilen. In het bijgebouw ten oosten van het plangebied woont een steenuil in een nestkast in de bebouwing (zie afbeelding 7 en 8). Gezien de tussenliggende afstand worden negatieve effecten op de steenuil in dezen niet verwacht. Ook zal er geen essentieel leefgebied verdwijnen met de geplande ontwikkeling. Een nader onderzoek wordt niet nodig geacht.



Afbeelding 7 en 8: De bewoonde steenuilkast in de oostgevel van het bijgebouw. Bron: BNL advies. Datum: 10-05-2023

Overige soorten. In omgeving van het plangebied zijn tijdens het veldbezoek geen jaarrond beschermde nesten- of sporen van boombewonende broedvogels waargenomen. Op basis hiervan kunnen soorten als boomvalk, buizerd, havik, sperwer, ransuil en wespindief worden uitgesloten van aanwezigheid.

4.2.2 Vogels met niet- jaarrond beschermde nesten (Categorie 5)

De bebouwing aangrenzend aan het plangebied is potentieel geschikt als voortplantingsplaats voor vogels met niet jaarrond beschermde nesten (categorie 5 soorten). Het plangebied is geschikt voor vaste rust- en verblijfplaatsen van vogels met niet jaarrond beschermde nesten in gebouwen, zoals spreeuw, zwarte roodstaart, koolmees en pimpelmees.

Eventuele werkzaamheden aan bebouwingen dienen buiten het broedseizoen (15 maart - 15 augustus) plaats te vinden, dan kunnen geen negatieve effecten ontstaan. Voor deze soorten geldt tijdens de werkzaamheden te allen tijde de zorgplicht.

4.2.3 Algemene broedvogels

Het plangebied is potentieel geschikt als voortplantingsplaats voor algemene broedvogels (akker- en struweelvogels). De hagen, heesters en de bomen nabij het plangebied zijn een geschikte nestplaats. Dit betreft soorten als zanglijster, houtduif en merel.

Eventuele werkzaamheden aan bebouwingen dienen buiten het broedseizoen (15 maart - 15 augustus) plaats te vinden, dan kunnen geen negatieve effecten ontstaan. Voor deze soorten geldt tijdens de werkzaamheden te allen tijde de zorgplicht.

4.2.4 Werken binnen het broedseizoen

Werken (werkzaamheden uitvoeren op de kavel) binnen het broedseizoen is enkel mogelijk indien er geen bezette nesten worden verstoord van vogels met niet jaarrond beschermde nesten en nesten van algemene broedvogels. Indien er binnen het broedseizoen gewerkt wordt, dan dient men voorafgaand aan de werkzaamheden een extra controle op de aanwezigheid van nesten uit te voeren. Wanneer nesten aanwezig zijn, dienen de werkzaamheden uitgesteld te worden tot de jonge vogels uitgevlogen zijn. Bij twijfel te allen tijde een ecooloog inschakelen.

4.3 Soorten Habitatrictlijn

4.3.1 Vleermuizen

De aanwezige bebouwing op het aangrenzende kavel is gezien het bureauonderzoek, potentieel geschikt als vaste rust- en verblijfplaats voor gebouwbewonende vleermuizen. Te denken valt dan aan de gewone- en ruige dwergvleermuis. Uit de verspreidingsatlas (NDFF) kwam naar voren dat deze vleermuissoorten eerder gezien zijn in de directe omgeving van het plangebied.

De woning en bijgebouwen

Werkzaamheden aan de woning en overige bebouwing worden niet uitgevoerd. Nader onderzoek naar vleermuizen in de bebouwing wordt dan ook niet nodig geacht.

Beplantingen.

Ook in de bomen in de directe omgeving van het plangebied zijn geen geschikte openingen/ hopen/ spleten en scheuren aangetroffen, wat de aanwezigheid van vleermuizen mogelijk zou maken. Nader onderzoek wordt dan ook niet nodig geacht.

Wel is het belangrijk om eventuele (werk)verlichting (tijdens- en na de bouw) van bestaande en nieuwe bebouwingen en bestaande groenstructuren af te wenden. Dit om een eventuele foerageer- / vliegroute van vleermuizen niet te hinderen.

4.3.2 Overige Habitatrictlijn soorten

Het plangebied is ongeschikt voor overige habitatrictlijnsoorten die volgens de Habitatrictlijn beschermd zijn. Gezien de geplande werkzaamheden en de afwezigheid van water/ geschikt habitat is nader onderzoek op overige habitatrictlijn soorten niet nodig.

4.4 Nationaal beschermde soorten

Het plangebied en de directe omgeving van het plangebied is geschikt voor vaste rust- en verblijfplaatsen en als functioneel leefgebied voor grondgebonden zoogdieren waarvoor in de provincie Limburg geen vrijstelling geldt zoals de das, wezel, hermelijn, bunzing en steenmarter.

Steenmarter: Sporen van de steenmarter in de vorm van uitwerpselen en prooidieren of mogelijke vaste rust-, voortplantings- en verblijfplaatsen zijn binnen het plangebied niet aangetroffen. Nader onderzoek naar de steenmarter wordt dan ook nodig geacht

Wezel, hermelijn en bunzing: Aangrenzende beplantingen (hagen / houtsingels) zijn mogelijk een geschikt habitat voor de wezel, hermelijn en bunzing. Het deel van de te ontwikkelen kavel is geen essentieel leefgebied van deze soorten, aangezien ze nauwelijks de dekking verlaten en het mogelijk leefgebied op een dermate grote afstand ligt. Aangezien aan beplantingsstroken en houtsingels geen werkzaamheden uitgevoerd gaan worden, wordt nader onderzoek naar negatieve effecten op marterachtigen niet nodig geacht.

Das: De das is niet op de kavel zelf en aangrenzende kavels aanwezig, waardoor geen negatieve effecten op de das kunnen ontstaan. Nader onderzoek naar de aanwezigheid van de das wordt niet nodig geacht.

Het plangebied is potentieel geschikt als vaste rust- en verblijfplaats en als functioneel leefgebied voor algemene soorten als egel, konijn en (spits)muizen waarvoor in Limburg een provinciale vrijstelling geldt.

4.4.1 Amfibieën en reptielen

Het plangebied is niet geschikt voor vaste rust- en verblijfplaatsen voor amfibieën en reptielen waarvoor in de provincie Limburg geen vrijstelling geldt, zoals de alpenwatersalamander en kamsalamander. Dit door de afwezigheid van een geschikt habitat in de directe omgeving van het plangebied. Nader onderzoek naar deze soortgroep wordt dan ook niet nodig geacht.

4.4.2 Libellen

Het plangebied is mogelijk geschikt voor vaste rust- en verblijfplaatsen voor Nationaal beschermde soorten libellen. Het bronnen- en veldonderzoek hebben geen (mogelijke) aanwezigheid aangetoond. Nader onderzoek wordt dan ook niet nodig geacht.

4.4.3 Dagvlinders

Het plangebied is mogelijk geschikt voor vaste rust- en verblijfplaatsen voor Nationaal beschermde soorten dagvlinders. Het bronnen- en veldonderzoek hebben geen (mogelijke) aanwezigheid aangetoond. Nader onderzoek wordt dan ook niet nodig geacht.

4.4.4 Vaatplanten

Potenties voor nationaal beschermde plantensoorten zijn binnen het plangebied afwezig. Binnen het plangebied zijn voedselarme of kalkrijke bodem en akkerreservaten afwezig.

4.4.5 Effectbeoordeling en toetsing

Het plangebied is enkel geschikt voor Nationaal beschermde soorten waarvoor in de provincie Limburg een vrijstelling geldt: egel, konijn en verschillende soorten (spits)muizen. Aanvullend onderzoek naar deze soorten is niet noodzakelijk.

Wel geldt te allen tijde de zorgplicht. Dit houdt in dat indien mogelijk schadelijke effecten op soorten zoveel mogelijk dienen te worden voorkomen. Te denken valt aan het verplaatsen van dieren naar veilige locaties buiten het werkgebied indien zij aangetroffen worden tijdens de werkzaamheden, of daar direct aan voorafgaand.

5. Conclusies en aanbevelingen

5.1 Soorten Vogelrichtlijn

5.1.1 Vogels met jaarrond beschermde nesten

Het plangebied (deel te ontwikkelen kavel) is niet geschikt voor vaste rust- en verblijfplaatsen van vogels met jaarrond beschermde nesten, zoals die van de huismus, gierzwaluw, steenuil en kerkuil. Een nader onderzoek naar soorten met jaarrond beschermde nesten wordt dan ook niet nodig geacht.

Nader onderzoek naar boombewonende soorten welke volgens de vogelrichtlijn beschermd dienen te worden wordt niet nodig geacht door het ontbreken van een geschikt habitat.

5.1.2 Vogels met niet- jaarrond beschermde nesten (Categorie 5)

Het plangebied (de aangrenzende bebouwing) is potentieel geschikt voor vaste rust- en verblijfplaatsen van vogels met niet jaarrond beschermde nesten, waaronder boerenzwaluw, spreeuw, koolmees, pimpelmees en zwarte roodstaart. Vogels met niet jaarrond beschermde nesten (Categorie 5) zijn vogels die weliswaar vaak terugkeren naar de plaats waar zij het jaar daarvoor hebben gebroed of de directe omgeving daarvan en die wel over voldoende flexibiliteit beschikken om, als de broedplaats verloren is gegaan, zich elders te vestigen. Deze zijn buiten het broedseizoen niet beschermd.

Categorie 5-soorten zijn wel jaarrond beschermd als zwaarwegende feiten of ecologische omstandigheden dat rechtvaardigen. In dezen zijn er geen ecologische omstandigheden waardoor categorie 5 soorten in het plangebied jaarrond beschermd dienen te zijn. Het betreft een lokaal en regionaal algemene vogels. In de directe omgeving zijn voldoende geschikte structuren die als alternatief gebruikt kunnen worden.

Tijdelijke schadelijke effecten op Categorie 5 soorten vogels door uitvoering van de werkzaamheden op bezette nesten zijn te voorkomen (in gebruik zijnde vogelnesten mogen in principe nooit worden verstoord) door buiten het broedseizoen te werken (buiten grofweg de periode 15 maart - 15 augustus). Indien er binnen het broedseizoen gewerkt wordt (werkzaamheden aan- en direct nabij bebouwing) dient men voorafgaand aan de werkzaamheden een extra controle op de aanwezigheid van nesten uit te voeren. Wanneer nesten aanwezig/ bewoond zijn, dienen de werkzaamheden uitgesteld te worden tot de jonge vogels uitgevlogen zijn. Bij twijfel te allen tijde een ecooloog inschakelen.

5.1.3 Algemene broedvogels

Het plangebied (de bebouwing en beplantingen) is potentieel geschikt voor algemene broedvogels om te broeden. Zij kunnen nestelen in de woning, bijgebouwen en in de hagen, bomen en struiken welke aanwezig zijn binnen- en nabij het plangebied.

Schadelijke effecten op algemene broedvogels door uitvoering van de werkzaamheden op bezette nesten zijn te voorkomen (in gebruik zijnde vogelnesten mogen in principe nooit worden verstoord) door buiten het broedseizoen te werken (buiten grofweg de periode 15 maart - 15 augustus). Indien er binnen het broedseizoen gewerkt wordt dient men voorafgaand aan de werkzaamheden een extra controle op de aanwezigheid van nesten uit te voeren. Wanneer nesten aanwezig zijn, dienen de werkzaamheden uitgesteld te worden tot de jonge vogels uitgevlogen zijn. Bij twijfel te allen tijde een ecooloog inschakelen.

5.2 Soorten Habitatrichtlijn

5.2.1 Vleermuizen

De voorgenomen ontwikkeling kan niet leiden tot een negatief effect op vleermuizen. Hierdoor kunnen de verbodsbepalingen Art 3.5 lid 2 en 4 (zie Tabel 1) van de Wnb niet worden overtreden. Aanvullend onderzoek wordt niet nodig geacht.

5.2.2 Overige habitatrichtlijnsoorten

Voor overige habitatrichtlijnsoorten is het plangebied (redelijkerwijs) ongeschikt door het ontbreken van geschikte habitat. Aanvullend onderzoek naar deze soorten is niet noodzakelijk.

5.3 Nationaal beschermde soorten

In het plangebied zijn geen nationaal beschermde soorten aanwezig, waarvoor géén provinciale vrijstelling geldt, door het ontbreken van een geschikt habitat binnen het deel van de te ontwikkelen kavel.

Het plangebied is potentieel geschikt voor Nationaal beschermde soorten waarvoor in de provincie Limburg een vrijstelling geldt als egel, konijn en (spits)muizen. Aanvullend onderzoek naar deze soorten is niet noodzakelijk. Wel geldt te allen tijde de zorgplicht. Dit houdt in dat indien mogelijk schadelijk effect op egel en (spits)muizen zoveel mogelijk dient te worden voorkomen. Te denken valt aan het verplaatsen van dieren naar veilige locaties buiten het werkgebied indien zij aangetroffen worden tijdens de werkzaamheden.

5.4 Aanbevelingen/ natuur-inclusief bouwen

Door niet alleen te kijken naar ‘wat er niet is’, is het juist belangrijk om te kijken naar mogelijkheden voor flora en fauna voor en na de bouw van de nieuwe woning op de kavel. Er zijn altijd mogelijkheden om (nieuwe) soorten een kans te geven zich te vestigen of in stand te houden in het gebied door kleine aanpassingen.

Zo kun je denken aan het ophangen van nestkasten voor onder andere huismussen, maar ook voor mezen en andere soorten is van alles te verkrijgen.

Om vleermuizen een mogelijkheid te bieden zich te vestigen/ in stand te houden in het gebied kunnen vleermuiskasten opgehangen worden tegen, of ingebouwd worden in de gevel van de nieuwe woning of tegen de bomen in de aangrenzende tuin.

Er zijn speciale vleermuiskasten te koop via internet: www.vivarapro.nl / www.waveka.nl welke onderdak kunnen bieden aan de diverse soorten vleermuizen.

De kasten welke mogelijk geplaatst kunnen worden:

- Vleermuiskast inbouw type: IB VL 06 (Vivarapro)
- Vleermuiskast opbouw type: 1FTH-zwart (Waveka)
- Huismus inbouw type: NK MU 07 (Vivarapro)
- Huismus opbouw type: NK MU 08 (Vivarapro)

6. Conclusie

Op basis van bovenstaande informatie welke uit de quickscan flora en fauna naar voren is gekomen, is er geen aanleiding om direct een aanvullend flora- of faunaonderzoek uit te voeren ten behoeve van de geplande ontwikkeling.

Tijdens werkzaamheden blijft te allen tijde de zorgplicht van kracht en bij een veranderende situatie dient te allen tijde een ecooloog ingeschakeld te worden.

Hopende u hiermee voldoende geïnformeerd te hebben, verblijf ik.

Met vriendelijke groet,
Ing. R.J.L. Bijvelds
Ecoloog BNL advies



30-05-2024